

PRESTAÇÃO DE CONTAS

Exercício 2023



SÃO BENEDITO





**JUNTOS PELA
UNIVERSALIZAÇÃO**

**PRESTAÇÃO DE CONTAS
EXERCÍCIO 2023**

SÃO BENEDITO





EXPEDIENTE

DIRETORIA EXECUTIVA

Neurisangelo Cavalcante de Freitas
Diretor-Presidente

Dario Sidrim Perini
Diretor Financeiro e de Relações com Investidores

João Fernando de Abreu Menescal
Diretor de Operações

Cláudia Elizângela Tolentino Caixeta
Diretora de Mercado

Carlos Emanuel Brito Salmito
Diretor de Negócio do Interior

José Carlos Lima Asfor
Diretor de Engenharia

Pedro Victor Nogueira Rocha Pontes
Diretor Jurídico

José Leite Gonçalves Cruz
Diretor de Gestão Corporativa

Luciano de Arruda Coelho Filho
Diretor de Gestão de Parcerias

SUPERINTENDÊNCIA EXECUTIVA DA PRESIDÊNCIA

Josestenne Bezerra do Amaral
Superintendente Executiva da Presidência

GERÊNCIA DE UNIVERSALIZAÇÃO E CONCESSÃO

Veroneide Oliveira Fernandes
Gerente de Universalização e Concessão

Maria Renata Magalhães
Coordenadora de Universalização

Pacelli Rodrigo da Silva Oliveira
Coordenador de Concessão

Francisca Naiane da Silva Rocha
Lidianne Moraes Pinto
Naiane Costa Lima
Supervisoras de Concessão das Microrregiões

Klein Gaus dos Santos Ribeiro
Supervisor de Universalização

Issac Milo Albuquerque Silva
José Otonisio Nogueira Junior
Rodrigo Sousa de Andrade
Taís Moreira Lima Bezerra
Apoio Técnico

Deivyson Teixeira
Rayane Mainara de Oliveira
Fotografia

Leandro Bayma Torres
Apoio Gráfico



Uma publicação da Companhia de Água e Esgoto do Ceará – Cagece
Av. Dr. Lauro Vieira Chaves, n.º 1030 – Vila União – CEP: 60.422-901 – Fortaleza-CE



Acesse o site
www.cagece.com.br



Siga no Instagram
[@oficialcagece](https://www.instagram.com/oficialcagece)



Curta no Facebook
[/cageceoficial](https://www.facebook.com/cageceoficial)



Siga no Twitter
[@cageceoficial](https://twitter.com/cageceoficial)



Siga no LinkedIn
[Cagece](https://www.linkedin.com/company/cagece)

SUMÁRIO

08

1. Panorama Geral

14

2. Indicadores de Universalização

26

3. Informações Comerciais e Financeiras

32

4. Atendimento ao Cliente

36

5. Continuidade e Qualidade

40

6. Investimentos Previstos e Realizados

44

7. Bens e Direitos

48

8. Responsabilidade Socioambiental



A CAGECE ESTÁ EM SÃO BENEDITO

Com uma trajetória de 52 anos no setor de saneamento básico no estado do Ceará, a Cagece compreende a significância dos serviços que presta à população. Reforçamos diariamente nosso compromisso em proporcionar mais saúde e qualidade de vida aos cearenses, cumprindo a missão de oferecer soluções em saneamento básico com sustentabilidade econômica, social e ambiental para 152 municípios.

Neste novo momento do setor de saneamento, a empresa se fortalece a cada dia, tornando-se cada vez mais viva e inserida no dia a dia da população cearense. Com sua visão de futuro voltada para a universalização dos serviços de abastecimento de água e esgotamento sanitário, queremos estreitar ainda mais nossas relações institucionais com o poder concedente, através da transparência e diálogo contínuo.

Por meio da prestação de contas, buscamos intensificar nossa presença e envolvimento na comunidade, e é por isso que elaboramos esta publicação como uma maneira de manter a gestão municipal atualizada sobre a situação dos serviços prestados pela Companhia em 2023.

Nas próximas páginas, compartilharemos o panorama completo da atuação da Cagece em São Benedito, incluindo informações sobre os índices de atendimento, demonstrações comerciais e financeiras, atendimento ao cliente, continuidade e qualidade dos serviços, investimentos realizados e previstos, assim como bens e direitos. Além disso, apresentaremos dados relevantes sobre a responsabilidade socioambiental da Companhia.



1 PANORAMA GERAL

Antes de compartilhar os dados e informações da prestação de contas da Cagece, vamos oferecer um panorama abrangente sobre os aspectos do saneamento básico. Neste contexto, abordaremos temas relevantes para uma compreensão mais contextualizada da publicação em relação à realidade do setor.



A PRESTAÇÃO DE CONTAS

Além de estabelecer um diálogo aberto e transparente com o município, a Prestação de Contas da Cagece cumpre o que está disposto na cláusula trigésima primeira do Contrato de Programa celebrado entre a Companhia e a prefeitura.

Com isso, a Cagece encaminhará anualmente, até o quarto mês do exercício, a prestação de contas referente às ações e medidas adotadas no município, com o objetivo de atualizar o poder público e a população acerca da gestão dos serviços concedidos.



Pelos termos do contrato, a Cagece fará a prestação de contas mediante a apresentação dos seguintes itens:

I – Relatórios relativos:

- a) à execução dos estudos, projetos e obras previstos no plano de investimentos do sistema;
- b) ao desempenho operacional que contenha informações sobre os níveis de regularidade, continuidade, eficiência, segurança, atualidade, generalidade, cortesia na prestação dos serviços e modicidade das tarifas;
- c) ao registro e inventário de bens vinculados à prestação dos serviços;
- d) ao desempenho operacional, econômico e financeiro.

II – Demonstrações financeiras do Sistema e as individualizadas em nome do Município.

III – Demonstrativo da aplicação dos recursos financeiros captados pela Cagece ou pela Administração Municipal, vinculados ao Município.

O MARCO LEGAL DO SANEAMENTO BÁSICO

A Lei Federal n.º 14.026, de 15 de julho de 2020, que atualizou o Marco Legal do Saneamento Básico (Lei Federal n.º 11.445, de 5 de janeiro de 2007), trouxe mudanças significativas para o setor no país. Uma das principais alterações é a definição de novas metas para a universalização dos serviços de abastecimento de água e esgotamento sanitário até 2033, com os seguintes percentuais de atendimento:



99%

**da população com
abastecimento de
água potável**

90%

**da população com
coleta e tratamento
de esgotos**



Caso as condições econômico-financeiras não permitam alcançar essas metas, o prazo poderá ser prorrogado até 2039, mediante justificativa junto às agências reguladoras no estado.

Uma mudança significativa trazida pela nova lei foi a implementação da prestação regionalizada dos serviços de abastecimento de água e esgotamento sanitário. No Ceará, isso se materializou na criação de microrregiões, agrupando municípios que compartilham as mesmas bacias hidrográficas. Essa medida visa integrar os municípios, alcançar economias de escala e garantir recursos para alcançar as metas de universalização estabelecidas na nova legislação de saneamento básico.

A PRESTAÇÃO REGIONALIZADA DOS SERVIÇOS NO CEARÁ

No Estado do Ceará, a Regionalização foi estabelecida pela Lei Estadual Complementar n.º 247, de 18 de junho de 2021. Esta lei delineia três microrregiões, nomeadamente Oeste, Centro-Norte e Centro-Sul, considerando a demarcação das bacias hidrográficas, a distribuição da infraestrutura operacional dos serviços de saneamento básico, além das especificidades sociais, econômicas e políticas dos territórios abrangidos.

Cada microrregião de abastecimento de água e esgoto engloba uma das regiões metropolitanas do Ceará (Região Metropolitana de Fortaleza, de Sobral e do Cariri), garantindo assim uma escala adequada para a prestação dos serviços.

O Município de São Benedito está na Microrregião de Água e Esgoto do Oeste, como pode ser visualizado no Mapa na próxima página.



2 INDICADORES DE UNIVERSALIZAÇÃO

A Companhia considerou, na definição dos índices de atendimento com rede de abastecimento de água e atendimento com rede coletora e tratamento de esgotos sanitários, as fórmulas da Norma de Referência ANA n.º 2/2021, que serão detalhadas nas páginas seguintes.



INDICADOR DE UNIVERSALIZAÇÃO DE ABASTECIMENTO DE ÁGUA

O que é o Indicador de Universalização do Abastecimento de Água?

Conforme o Anexo 01 da Norma de Referência ANA n.º 02/2021, consiste no percentual de economias residenciais, na área de abrangência do prestador de serviços, com ligações ativas e inativas conectadas à rede de abastecimento de água.

ÍNDICE DE ECONOMIAS RESIDENCIAIS ATENDIDAS COM REDE DE ABASTECIMENTO DE ÁGUA NA ÁREA DE ABRANGÊNCIA DO PRESTADOR DE SERVIÇOS

$$\% = \left(\frac{\text{Quantidade de economias residenciais ativas de água} + \text{Quantidade de economias residenciais inativas de água}}{\text{Quantidade de domicílios residenciais existentes na área de abrangência do prestador de serviços}} \right) \times 100$$

Quantidade de economias residenciais ativas de água: total de economias residenciais de água cadastradas na área de abrangência do prestador de serviços, que estão em pleno funcionamento. Considera-se que uma economia residencial é equivalente a um domicílio.

Quantidade de economias residenciais inativas de água: total de economias residenciais na área de abrangência do prestador de serviços que, ao contrário das ativas, estão cadastradas como usuárias dos serviços, mas não estão em pleno funcionamento.

Quantidade total de domicílios residenciais existentes: quantidade de domicílios residenciais existentes na área de abrangência do prestador de serviços, independentemente do atendimento da rede pública de abastecimento de água.



ECONOMIA DE ÁGUA

Conforme a resolução n.º 130, de 5 de março de 2010, da Agência Reguladora de Serviços Públicos Delegados do Estado do Ceará (Arce), o termo “economia” é definido como: moradias, apartamentos, unidades comerciais, salas de escritório, indústrias, órgãos públicos e similares, existentes numa determinada edificação, que são atendidos pelo serviço de abastecimento de água.

TIPOS DE ECONOMIA

ATIVA

Economia em imóvel com disponibilidade de rede de distribuição de água e com ramal predial de ligação na situação ativa. Ou seja, com serviço prestado e consumo faturado.

CORTADA

Economia em imóvel com disponibilidade de rede de distribuição de água e com ramal predial de ligação, porém em situação cortada por solicitação ou débito.

FATURAMENTO SUSPENSO

Economia em imóvel com disponibilidade de rede de distribuição de água e com ramal predial de ligação, com situação de faturamento suspenso. Por exemplo: imóveis da Cagece, inscrição principal de imóveis com medição individualizada.

SUPRIMIDA

Economia em imóvel com disponibilidade de rede de distribuição de água e com ramal predial de ligação na situação suprimida por solicitação ou débito.

FACTÍVEL

Economia em imóvel com disponibilidade de rede de distribuição de água e sem ramal predial de ligação de água. Ou seja, imóveis que possuem o serviço de abastecimento de água, mas ainda não solicitaram o serviço de abastecimento à Cagece.

POTENCIAL

Economia em imóvel sem disponibilidade de rede de distribuição de água.

São consideradas atendidas apenas as economias dos tipos: **ativas, cortadas e suspensas.**



Figura 1: Situações de Ligação de Água



INDICADOR DE UNIVERSALIZAÇÃO DE COLETA E TRATAMENTO DE ESGOTOS SANITÁRIOS

O que é o Indicador de Universalização de Coleta e Tratamento de Esgotos Sanitários?

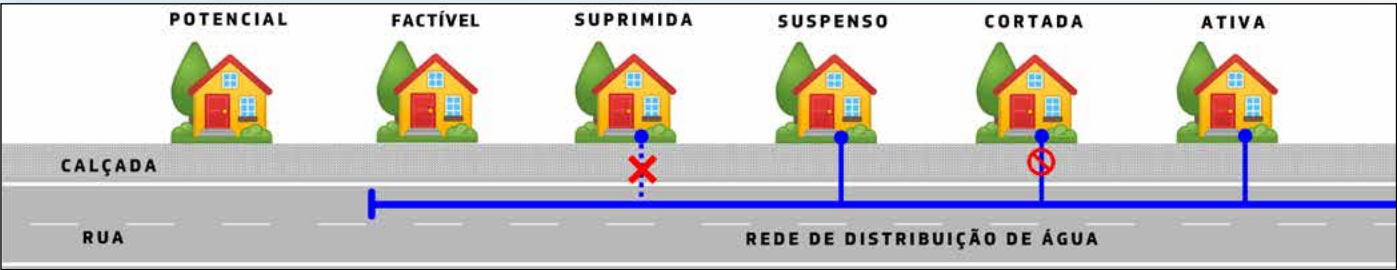
Conforme o Anexo 02 da Norma de Referência ANA n.º 02/2021, consiste no percentual de economias residenciais, na área de abrangência do prestador de serviços, com ligações ativas e inativas conectadas à rede coletora de esgotos.

ÍNDICE DE ECONOMIAS RESIDENCIAIS ATENDIDAS COM REDE COLETORA DE ESGOTO NA ÁREA DE ABRANGÊNCIA DO PRESTADOR DE SERVIÇOS

$$\% = \left(\frac{\text{Quantidade de economias residenciais ativas de esgoto} + \text{Quantidade de economias residenciais inativas de esgoto}}{\text{Quantidade de domicílios residenciais existentes na área de abrangência do prestador de serviços}} \right) \times 100$$

Quantidade de economias residenciais ativas de esgoto: total de economias residenciais de esgoto cadastradas na área de abrangência do prestador de serviços, que estão em pleno funcionamento. Considera-se que uma economia residencial é equivalente a um domicílio.

Quantidade de economias residenciais inativas de esgoto: total de economias residenciais na área de abrangência do prestador de serviços que, ao contrário das ativas, estão cadastradas como usuárias dos serviços, mas não estão em pleno funcionamento ou estão suspensas.

Quantidade total de domicílios residenciais existentes: quantidade de domicílios residenciais existentes na área de abrangência do prestador de serviços, independentemente do atendimento da rede pública de coleta de esgotos.



ECONOMIA DE ESGOTO

Conforme a resolução n.º 130, de 5 de março de 2010, da Agência Reguladora de Serviços Públicos Delegados do Estado do Ceará (Arce), o termo “economia” é definido como: moradias, apartamentos, unidades comerciais, salas de escritório, indústrias, órgãos públicos e similares, existentes numa determinada edificação, que são atendidos pelo serviço de esgotamento sanitário.

TIPOS DE ECONOMIA

ATIVA

Economia em imóvel com disponibilidade de rede coletora de esgoto e com coletor predial de ligação na situação interligada e ativa. Ou seja, com volume de esgoto produzido pelo imóvel coletado e faturado.

TAMPONADA

Economia em imóvel com disponibilidade de rede coletora de esgoto e com coletor predial de ligação de esgoto na situação tamponado por solicitação ou débito.

FATURAMENTO SUSPENSO

Economia em imóvel com disponibilidade de rede coletora de esgoto e com coletor predial de ligação de esgoto na situação faturamento suspenso. Por exemplo: imóveis da Cagece, inscrição principal de imóveis com medição individualizada, por demanda judicial ou por ligação de água cortada.

LIGADA SEM INTERLIGAÇÃO

Economia em imóvel com disponibilidade de rede coletora de esgoto e com coletor predial de ligação de esgoto na situação ligada à rede da Cagece (ponto de visita instalado), mas não interligado. Isso significa que o imóvel está com tudo pronto para utilizar os serviços da Cagece, porém ainda não está interligado à rede.

LIGADA SEM CONDIÇÃO DE INTERLIGAÇÃO

Economia em imóvel com disponibilidade de rede coletora de esgoto e com coletor predial de ligação de esgoto na situação ligada (ponto de visita instalado), mas sem condições de interligar por desnível geográfico em relação a rede de esgoto disponível.

FACTÍVEL

Economia em imóvel com disponibilidade de rede coletora de esgoto e sem ramal predial.

POTENCIAL

Economia em imóvel sem disponibilidade de rede coletora de esgoto.

São consideradas atendidas apenas as economias dos tipos: **ativas, suspensas, tamponadas, ligadas sem interligação e ligadas sem condição de interligação.**



Figura 2: Situações de Ligação de Esgoto

ÁREA DE ABRANGÊNCIA DA CAGECE EM SÃO BENEDITO

O que é a Área de Abrangência?

Conforme o inciso III, do artigo 2º da Norma de Referência ANA n.º 02/2021, é área geográfica, definida em contrato, na qual o Prestador de Serviços obriga-se a prestar os serviços de abastecimento de água e esgotamento sanitário.

Conforme pactuado em 28 de dezembro de 2021, através do Termo de Atualização Contratual entre a Cagece e Microrregião de Água e Esgoto do Oeste, em seu anexo 38, item 4, ficou considerada a área de abrangência para fins da prestação de serviços, a área urbana de acordo com o contrato, compreendendo o Distrito de São Benedito, na localidade de São Benedito; e o Distrito de Inhuçu, na localidade de Inhuçu, nos atuais perímetros definidos pelo IBGE.

A figura a seguir mostra a área de abrangência no município de São Benedito retratando o distrito onde a Cagece possui operação de serviços podendo essa estar presente em uma ou mais localidades, conforme pactado contratualmente. Cabe destacar que a área apresentada na Figura 3 não indica que operação da companhia esteja presente na totalidade territorial dos distritos, sendo que essas áreas são georreferenciadas para cada localidade operada e compatibilizadas com as áreas urbanas definidas pelo IBGE e áreas de operação.



Figura 3: Mapa da Área de Abrangência da Cagece

A seguir, apresentaremos os índices de economias residenciais com rede de abastecimento de água e com rede coletora e tratamento de esgotos sanitários. Cabe destacar que, os índices apresentados referem-se à Área de Abrangência do Prestador de Serviços, conforme o que está convencionado no Termo de Atualização de Contrato de Prestação Regionalizada de Serviços Públicos de Abastecimento de Água e Esgotamento Sanitário, e ilustrado no mapa da área de abrangência da Cagece.

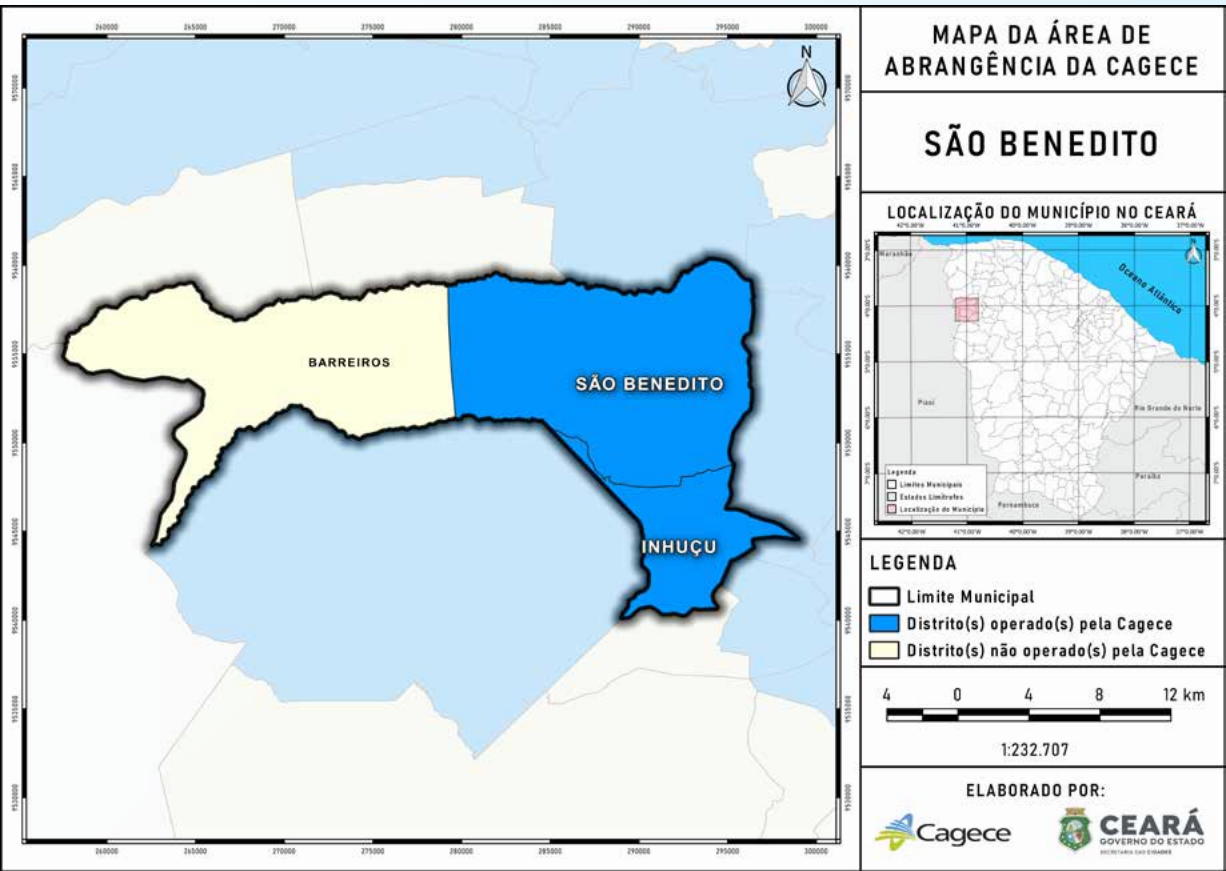

ÍNDICE DE ECONOMIAS RESIDENCIAIS ATENDIDAS COM REDE ABASTECIMENTO DE ÁGUA

A figura abaixo permite visualizar o resultado do indicador de universalização do serviço de abastecimento de água em dezembro de 2023 e a meta estipulada para o mesmo ano, considerando a área de abrangência da Cagece no Município.



Figura 4: Índice de economias residenciais com rede de abastecimento de água em 2023

De acordo com a figura acima, podemos observar que a meta do município foi alcançada e superada em 8 pontos percentuais. No entanto, é importante ressaltar que o resultado mencionado acima pode ser alterado, uma vez que a agência reguladora ainda não esclareceu completamente a interpretação do indicador. Por exemplo, ainda não está claro se as economias suprimidas podem ser consideradas inativas e, portanto, incluídas no numerador da fórmula. É relevante destacar que as metas atualmente estabelecidas são provisórias e estão sujeitas a alterações após a publicação dos planos microrregionais, os quais ainda não foram elaborados.

Para garantir que o serviço de abastecimento de água atenda ao crescimento populacional do município, é necessário investir na expansão da infraestrutura do sistema, visando reduzir o número de economias sem acesso à rede.

Até dezembro de 2023, o sistema de abastecimento de água de São Benedito possuía 74.282,24 metros de Rede de Distribuição de Água (RDA), conforme demonstramos no quadro abaixo:

Quadro 1: Extensões das Redes do Sistema de Abastecimento de Água

RDA (m)	TOTAL (m)
74.282,24	74.282,24

Anexo a esta publicação, enviamos a Planta Operacional de Água, com a demonstração espacial das redes de abastecimento. Por meio dela, é possível visualizar os logradouros que contam com a infraestrutura instalada, bem como identificar os trechos que necessitam de ampliação.



ÍNDICE DE ECONOMIAS RESIDENCIAIS ATENDIDAS COM REDE COLETORA E TRATAMENTO DE ESGOTOS SANITÁRIOS

As figuras a seguir permitem visualizar os resultados dos índices de coleta e tratamento de esgotos sanitários em dezembro de 2023 e as metas estipuladas para o mesmo ano, considerando a área de abrangência da Cagece no Município.



Figura 4: Índice de economias residenciais com rede coletora de esgoto em 2023



Figura 5: Índice de economias residenciais com rede coletora e tratamento de esgoto em 2023

Os indicadores de universalização de coleta e tratamento de esgotos sanitários apresentam os mesmos resultados e metas devido à Cagece realizar o tratamento de todo o esgoto coletado por suas redes. Observamos nas figuras 4 e 5 acima que as metas do município foram alcançadas e superadas em 8 pontos percentuais.

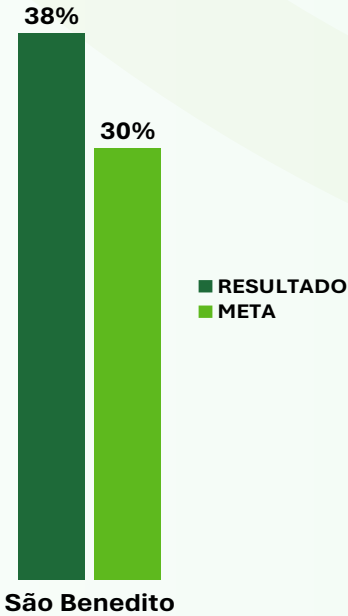
No entanto, é importante ressaltar que o resultado mencionado acima pode ser alterado, uma vez que a agência reguladora ainda não esclareceu completamente o entendimento do indicador, especialmente no que se refere às definições de economias ativas e inativas. É relevante destacar que as metas atualmente estabelecidas são provisórias e estão sujeitas a alterações após a publicação dos planos microrregionais, os quais ainda não foram elaborados.

Até dezembro de 2023, o sistema de esgotamento sanitário de São Benedito possuía 360,00 metros de Emissário por Gravidade (EMG) e 27.363,27 metros de Rede Coletora de Esgoto (RCE), conforme quadro abaixo:

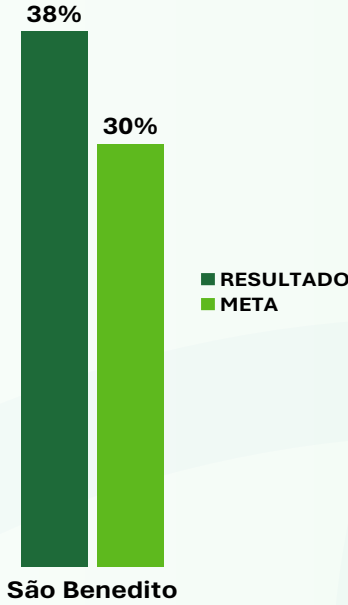
Quadro 2: Extensão das Redes do Sistema de Esgotamento Sanitário

EMG (m)	RCE (m)	TOTAL (m)
360,00	27.363,27	27.723,27

Junto a este relatório, disponibilizamos a planta operacional de esgoto, com a demonstração espacial das redes de esgotamento sanitário. Por meio dela, é possível visualizar os logradouros que contam com a infraestrutura instalada, bem como identificar os trechos que necessitam de ampliação.



ÍNDICES DE UTILIZAÇÃO DAS REDES

Tão crucial quanto o acompanhamento do atendimento do serviço é o monitoramento da utilização das redes de água e esgoto, que analisam o percentual de imóveis conectados em relação ao número total de imóveis com rede disponível. Nesse cenário, o município desempenha um papel fundamental, pois pode não apenas contribuir para a conscientização da população sobre a necessidade de adotar o serviço, mas também fomentar a compreensão de que sua utilização é vital para a sustentabilidade dos sistemas. Os serviços de abastecimento de água e esgotamento sanitário, por sua vez, dependem da arrecadação não apenas para sua continuidade operacional, mas também para expandir a cobertura e manter tarifas acessíveis, garantindo assim a equidade no acesso.

A tarifa estabelecida pela Cagece visa não apenas remunerar de maneira justa o prestador de serviços, mas também cobrar do usuário um valor alinhado às suas condições socioeconômicas, promovendo assim uma abordagem equitativa. Mais adiante, ao explorarmos a seção de Demonstrações Financeiras, examinaremos como a política tarifária da Cagece possibilita o chamado subsídio cruzado, um instrumento crucial para viabilizar a universalização do acesso ao saneamento básico. Este mecanismo desempenha um papel especialmente significativo ao atender às necessidades de populações e localidades de baixa renda, contribuindo para a efetiva promoção da equidade e inclusão social.



ÍNDICES DE UTILIZAÇÃO DAS REDES DE ÁGUA

A figura abaixo permite observar que, em dezembro de 2023, apenas 74,28% dos imóveis com acesso à rede de distribuição de água usufruíram do serviço prestado, o que evidencia a necessidade de ações capazes de promover o aumento de imóveis interligados na rede.



Figura 6: Índice de Utilização da Rede de Água em 2023

Confira ao lado a demonstração da situação das ligações de água em dezembro de 2023:

Ativas	9.400
Suspensas	6
Faturadas por Outro Imóvel	0
Cortadas	2.258
Suprimidas	820
Factíveis	1.862

Confira ao lado a demonstração da situação das ligações de esgoto em dezembro de 2023:

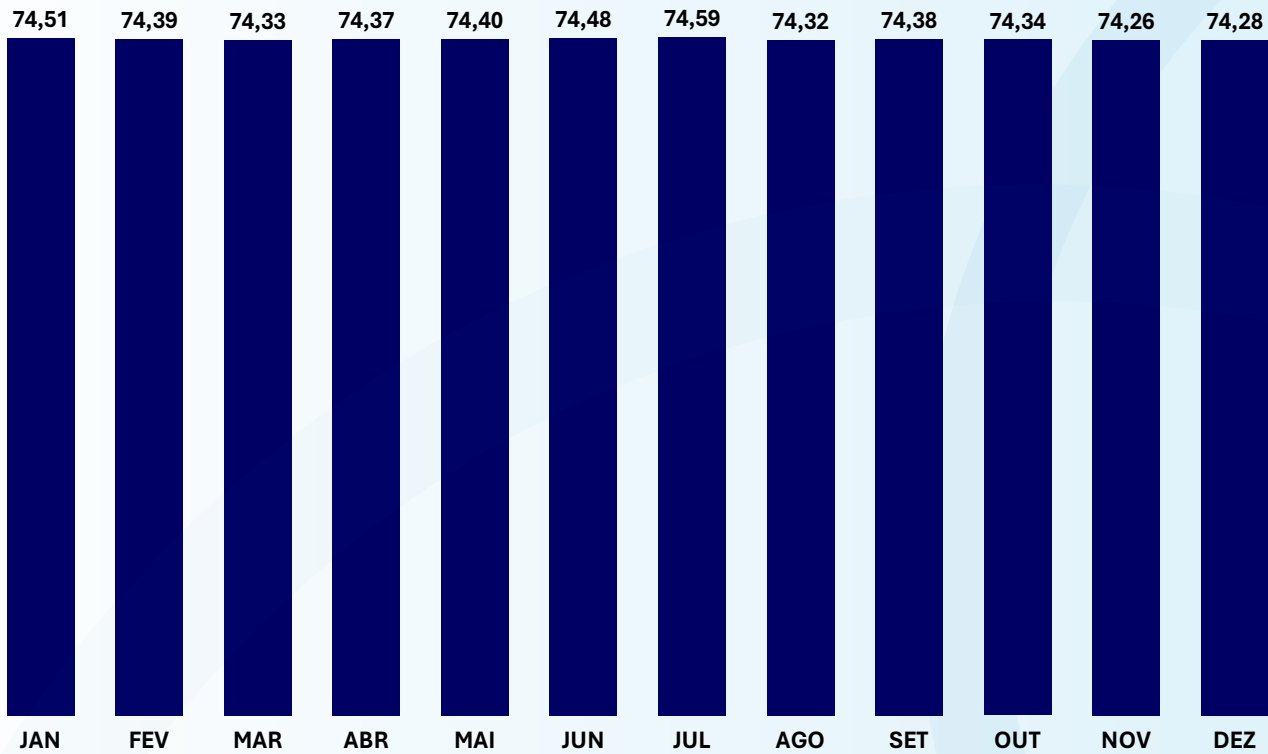
Ativas	3.218
Suspensas	610
Faturadas por Outro Imóvel	20
Tamponadas	149
Factíveis	2.545
Ligadas sem interligação	983

ÍNDICES DE UTILIZAÇÃO DAS REDES DE ESGOTO

A figura abaixo permite observar que, em dezembro de 2023, apenas 56,60% dos imóveis com acesso à rede coletora de esgoto usufruíram do serviço prestado, o que evidencia a necessidade de ações capazes de promover o aumento de imóveis interligados na rede.



Figura 7: Índice de Utilização de Esgoto em 2023



Vale destacar ainda que a rede coletora de esgoto do município foi concebida considerando o sistema separador absoluto e não está dimensionada para receber águas provenientes das chuvas, muito menos resíduos sólidos, devendo receber apenas águas servidas provenientes de banheiros, pias e lavanderias.

O lançamento de águas de chuva na rede de esgoto, o descarte irregular de resíduos sólidos e óleo de cozinha são as principais causas para obstruções das tubulações, extravasamentos de esgoto nas vias públicas e refluxo para o interior do imóvel.

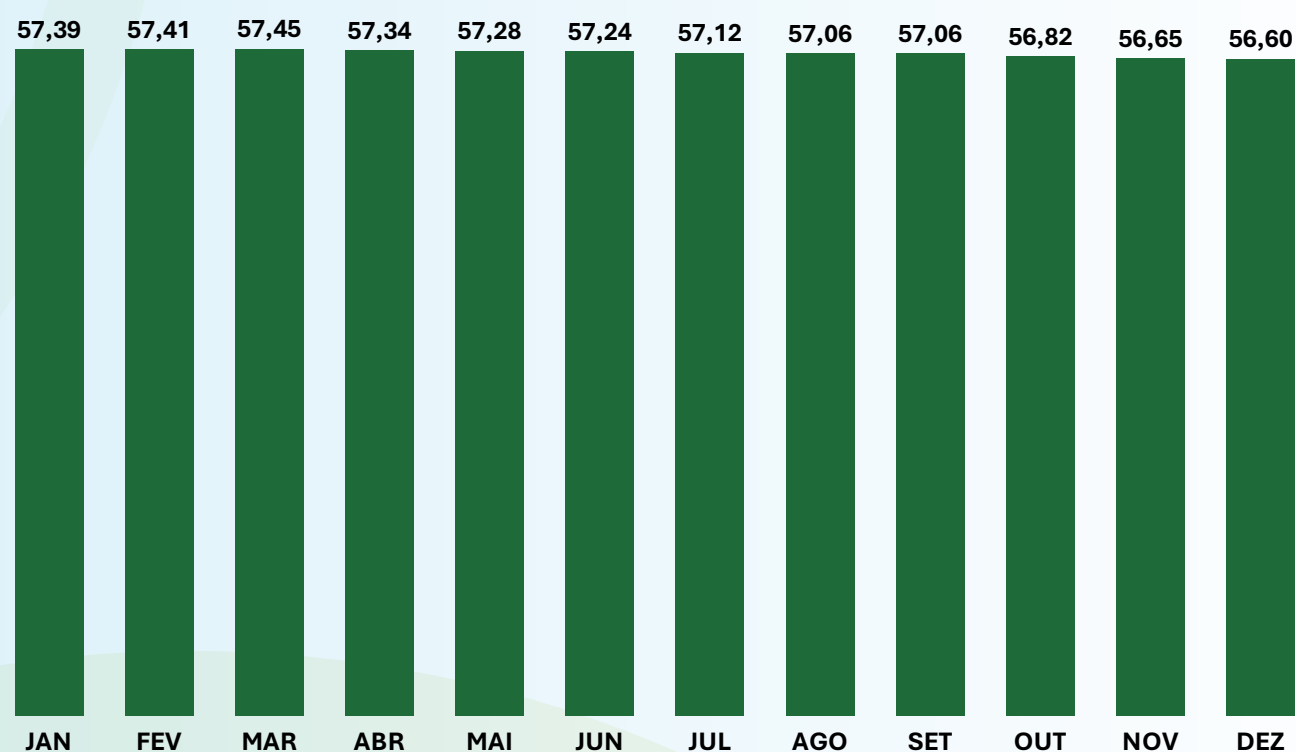
Para uma compreensão mais clara, é importante destacar que a rede de esgotamento sanitário da Cagece tem a função de recolher os esgotos das residências e encaminhá-los para o devido tratamento. Por outro lado, a rede de drenagem, sob a responsabilidade das prefeituras municipais, destina-se exclusivamente ao escoamento das chuvas.

3 INFORMAÇÕES COMERCIAIS E FINANCEIRAS

A Estrutura Tarifária da Cagece possui 08 (oito) tipos de tarifa, conforme quadro ao lado, distribuídas por faixas de consumo, com a finalidade principal de subsidiar a tarifa paga pelos clientes com menor poder aquisitivo e de incentivar o consumo responsável, evitando assim o desperdício da água tratada.



ESTRUTURA TARIFÁRIA DA CAGECE

Da mesma forma como é praticada em praticamente todas as Companhias de Saneamento do país, a tarifação baseada na demanda mínima busca incentivar os clientes a utilizar um volume essencial de água diariamente, indispensável para atender às necessidades básicas de uma família, conforme os parâmetros estabelecidos pela Organização Mundial da Saúde (OMS).

Quadro 3: Estrutura Tarifária de Água e Esgoto no Estado do Ceará

Categoria	Faixa de Consumo (m³)	Tarifa Água (R\$/m³)	Tarifa Esgoto (R\$/m³)
Residencial Social (Demanda máxima de 10m³ água e 8m³ esgoto)	0 a 10	1,96	1,96
	11 a 15	6,83	6,83
Residencial Popular (Demanda mínima de 10m³ de água e 8m³ esgoto)	0 a 10	4,02	4,02
	11 a 15	6,83	6,83
	16 a 20	7,41	7,41
	21 a 50	12,75	12,75
	> 50	22,72	22,72
Residencial Normal (Demanda mínima de 10m³ água e 8m³ esgoto)	0 a 10	5,71	6,34
	11 a 15	7,41	8,11
	16 a 20	8,01	8,80
	21 a 50	13,75	15,10
	> 50	24,28	26,70
Comercial Popular (Demanda mínima de 7m³ de água e 5m³ esgoto)	0 a 13	6,83	7,54
Comercial II (Demanda mínima de 10m³ de água e 8m³ esgoto)	0 a 50	14,33	15,83
	> 50	22,72	24,99
Industrial (Demanda mínima de 15m³ de água e 12m³ esgoto)	0 a 15	12,66	13,97
	16 a 50	15,03	16,48
	> 50	23,36	25,68
Pública (Demanda mínima de 15m³ de água e 12m³ esgoto)	0 a 15	8,35	9,20
	16 a 50	12,43	13,66
	> 50	19,96	21,94
Entidade Filantrópica (Demanda mínima de 10m³ de água e e 8m³ esgoto)	0 a 10	4,02	4,02
	11 a 15	6,75	6,75
	16 a 20	7,26	7,26
	21 a 50	12,43	12,43
	> 50	21,94	21,94

Tarifas de água e esgoto praticadas pela Cagece a partir de 29 de outubro de 2023.

Destacamos abaixo as categorias de tarifas fundamentais para o desenvolvimento da população:

RESIDENCIAL SOCIAL

A cobrança ocorre através do consumo real, com distribuição uniforme do subsídio para consumo até 10 m³. Esta categoria de clientes que utiliza a rede de água paga entre R\$ 1,96 a R\$ 19,60, variando de acordo com os metros cúbicos (m³) consumidos. São critérios para enquadramento: economia com fins exclusivamente residencial; imóvel com apenas uma economia por ligação; Imóvel com padrão de construção básica; Consumo presumido menor ou igual a 10 m³; Consumo medido mensal menor ou igual a 10 m³; Cadastro Ativo no Programa Social Bolsa Família.

ENTIDADE FILANTRÓPICA

Engloba instituições de caráter social, beneficente ou filantrópico mantidas por doações, sem fonte de renda própria. Com isso, a Companhia oferece uma tarifa diferenciada como forma de apoiar essas instituições. Para fazer parte dessa categoria, as entidades interessadas devem entrar em contato com a Cagece, que analisará as propostas.

COMERCIAL POPULAR

Para esta categoria existe uma demanda mínima de 7m³ e máxima de 13 m³ de água, contribuindo assim para a geração de novos comércios nos bairros, através de uma tarifa módica para o seu porte.

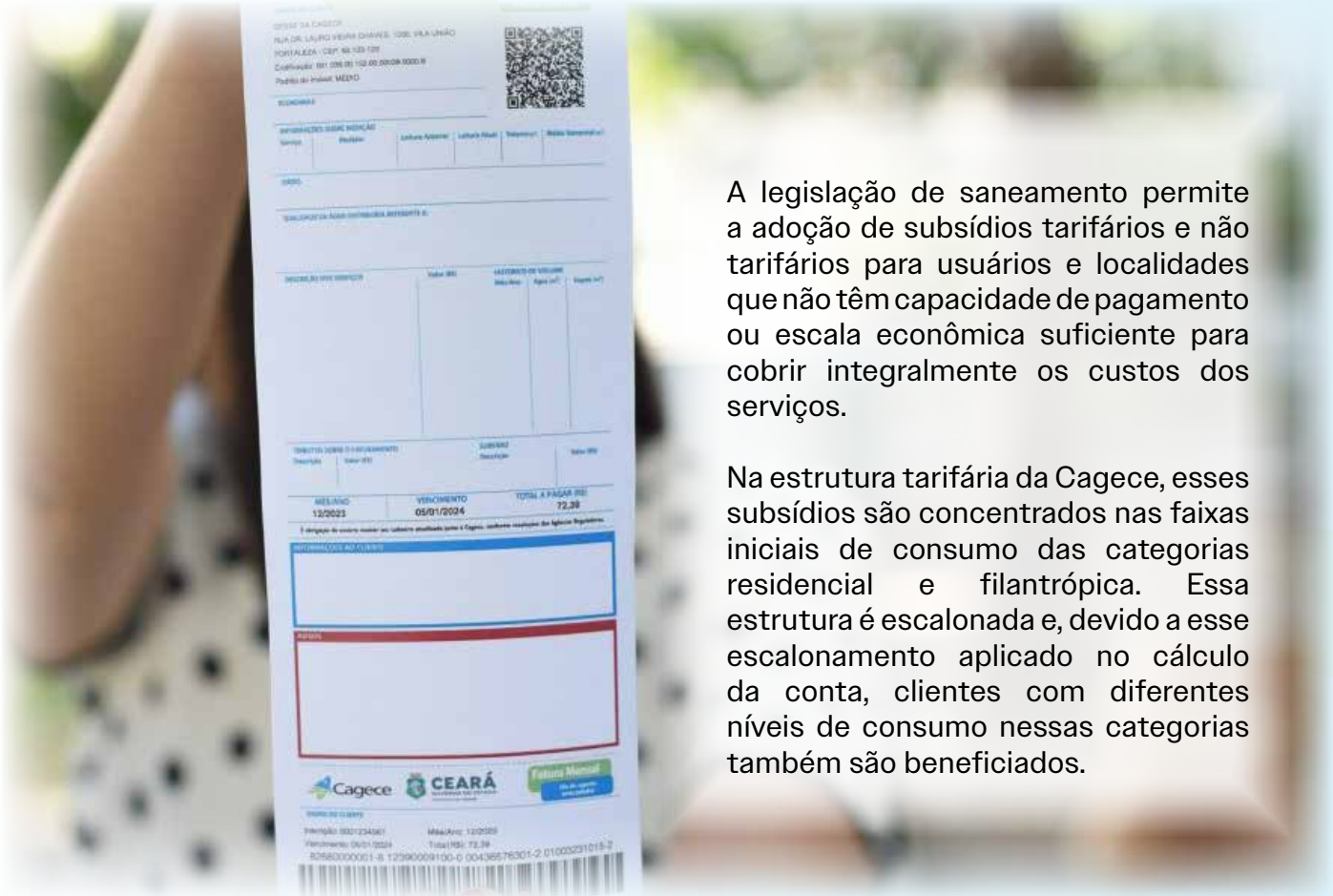

A legislação de saneamento permite a adoção de subsídios tarifários e não tarifários para usuários e localidades que não têm capacidade de pagamento ou escala econômica suficiente para cobrir integralmente os custos dos serviços.

Na estrutura tarifária da Cagece, esses subsídios são concentrados nas faixas iniciais de consumo das categorias residencial e filantrópica. Essa estrutura é escalonada e, devido a esse escalonamento aplicado no cálculo da conta, clientes com diferentes níveis de consumo nessas categorias também são beneficiados.

O município se beneficia do subsídio cruzado, contando em dezembro de 2023 com pelo menos 7.422 clientes beneficiados, o que equivale a 78,96% dos usuários com ligação ativa de água nesse período. Em 2023, o montante total de subsídios em São Benedito foi de R\$R\$ 1.095.027,88.

A figura a seguir mostra a quantidade de clientes beneficiados entre os meses de janeiro e dezembro de 2023.



Figura 8: Quantidade de Clientes com Subsídio Tarifário em 2023

O faturamento do município de São Benedito aponta que 34,22% do valor faturado de água e 25,77% do valor faturado de esgoto, no ano de 2023, correspondeu a tarifa Residencial Popular, que oferta subsídio para os usuários.

Quadro 4: Faturamento em 2023

Tipo de Categoria	Tipo de Tarifa	Valor Faturado Água (R\$)	Faturado Água (%)	Valor Faturado Esgoto (R\$)	Faturado Esgoto (%)
Comercial	Comercial	255.237,86	3,98	105.181,48	5,91
	Comercial Popular	106.938,63	1,67	52.392,33	2,94
Ent. Filantrópica	Ent. Filantrópicas	-	-	-	-
Industrial	Industrial	30.240,77	0,47	6.836,74	0,38
Mista*	Mista*	23.121,45	0,36	16.102,86	0,90
Pública	Pública	412.791,99	6,43	99.203,95	5,57
Residencial	Residencial Normal	3.358.919,34	52,35	1.028.957,04	57,80
	Residencial Popular	2.195.327,17	34,22	458.760,42	25,77
	Residencial Social	33.257,29	0,52	12.795,20	0,72
TOTAL		6.415.834,50	100	1.780.230,02	100

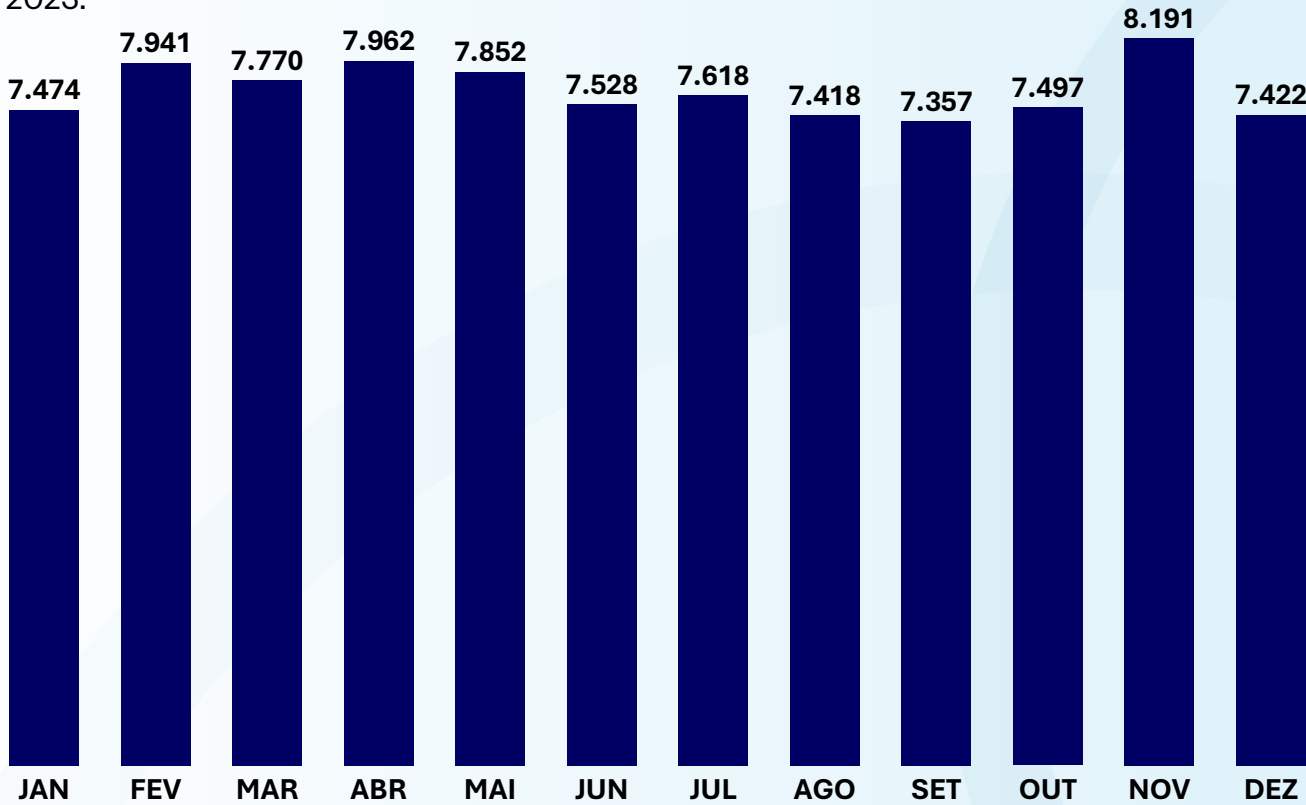
*A categoria/tarifa do tipo mista se aplica às unidades consumidoras que possuem mais de uma economia, sendo essas economias distintas em suas características de uso.

A seguir apresentamos, por categoria tarifária, os valores arrecadados e de débitos referentes aos serviços de abastecimento de água e esgotamento sanitário em 2023.

Quadro 5: Valores Arrecadados em 2023

Tipo de Categoria	Valor Arrecadado Água (R\$)	Arrecadado Água (%)	Valor Arrecadado Esgoto (R\$)	Arrecadado Esgoto (%)	Valor Outras Fontes¹ (R\$)	Arrecadado Outras Fontes (%)
Comercial	335.210,99	5,53	144.650,73	8,69	26.200,27	6,89
Ent. Filantrópica	-	-	-	-	-	-
Industrial	30.362,59	0,50	6.355,01	0,38	639,82	0,17
Mista²	20.442,90	0,34	13.718,21	0,82	1.581,48	0,42
Pública	400.588,13	6,61	98.993,38	5,95	198,53	0,05
Residencial	5.271.214,44	87,02	1.400.276,77	84,15	351.468,06	92,47
TOTAL	6.057.819,05	100	1.663.994,10	100	380.088,16	100

¹Outras fontes de arrecadação podem estar relacionadas a itens do tipo: ajuste arrecadação, contingência, desconto, devolução, estorno, infração, juros, juros parcelamento, multa, parcelamento, retenção e serviço.

Quadro 6: Valores de Débitos em 2023

Tipo de Categoria	Valor Débito Água (R\$)	Débito Água (%)	Valor Débito Esgoto (R\$)	Débito Esgoto (%)	Valor Outros Débitos³ (R\$)	Outros Débitos (%)
Comercial	28.254,16	5,90	33.927,44	14,46	39.109,31	12,65
Ent. Filantrópica	-	-	-	-	-	-
Industrial	1.449,29	0,30	1.798,69	0,77	336,65	0,11
Mista²	-	-	-	-	-	-
Pública	8.778,36	1,83	2.807,82	1,20	130,24	0,04
Residencial	440.146,08	91,96	196.024,43	83,57	269.646,20	87,20
TOTAL	478.627,89	100	234.558,38	100	309.222,40	100

²A categoria/tarifa do tipo mista se aplica às unidades consumidoras que possuem mais de uma economia, sendo essas economias distintas em suas características de uso.

³ Outros valores de débitos podem ser oriundos de: ajuste arrecadação, arrasto, contingência, desconto, desconto financeiro, devolução, doação, estorno, infração, isenção, juros, juros parcelamento, multa, parcelamento, retenção e serviço.

No que se refere à Demonstração do Resultado do Exercício (DRE), o resultado líquido registrado para o município de São Benedito no ano de 2023 foi de R\$ 4.012.202,74, obtido considerando as receitas, custos e despesas ligadas diretamente à prestação dos serviços de abastecimento de água e esgotamento sanitário do município, incluindo também a provisão do custo do Imposto de Renda sobre Pessoa Jurídica (IRPJ) e Contribuição Social sobre o Lucro Líquido (CSLL) calculado sobre o Lucro Antes de Imposto de Renda (LAIR) apurado para o Município.

Este resultado permite que a concessão de São Benedito consiga cobrir os demais gastos registrados na Unidade de Negócio e Unidades de Serviços, responsáveis pela gestão dos serviços de abastecimento de água e esgotamento sanitário do município, que, no ano de 2023, foi de R\$ -1.406.842,01 e R\$ -2.330.567,27, respectivamente. Vale destacar que o resultado obtido no município de São Benedito, de acordo com o §2º do Art. 29 da Lei Federal n.º 11.445, de 05 de janeiro de 2007, é utilizado como subsídio para fazer frente aos gastos dos demais municípios do Estado, visando garantir a universalização do acesso ao saneamento básico, principalmente para populações e localidades de baixa renda.

É com a utilização do mecanismo de subsídio entre as tarifas e municípios que se pode manter a modicidade tarifária e o equilíbrio econômico-financeiro, garantia dos direitos fundamentais, principalmente nas populações mais vulneráveis do Estado.

O resultado apresentado decorre da transferência de recursos entre municípios deficitários e superavitários, sendo a grande contribuição advinda do dispêndio do acionista da Cagece em relação a sua remuneração de capital, garantindo as ações de investimento e acesso aos serviços pela população mais carente.

Quadro 7: Demonstração do Resultado do Exercício - DRE do Município em 2023

RECEITAS OPERACIONAIS		R\$ 8.501.087,87
Deduções	PIS	R\$ -140.468,86
	Cofins	R\$ -647.009,53
	ISS	R\$ 2,27
RECEITA OPERACIONAL LIQUIDA		R\$ 7.713.611,75
DESPESA DE EXPLORAÇÃO (DEX)		R\$ -2.523.235,92
DEX	Pessoal	R\$ -4.984,43
	Energia Elétrica	R\$ -841.722,16
	Água Bruta	R\$ -92.233,99
	Serviço e Material de Tratamento	R\$ -592.525,85
	Materiais Diversos	R\$ -115.016,25
	Manutenção	R\$ -599,25
	Serviços Prestados por Terceiros	R\$ -369.914,88
	Serviços	R\$ -408.850,60
	Transporte	R\$ -88.297,45
	Gerais	R\$ -9.091,06
	Contingência/Condenação Judicial	R\$ 0,00
	Concessões	R\$ 0,00
	(-) Créditos de PIS e Confins	R\$ 0,00
PCLD		R\$ -86.474,32
Outras Despesas Operacionais		R\$ -37.265,64
Outras Receitas Operacionais		R\$ 38,73
Despesas Fiscais e Tributárias		R\$ -210.980,41
EBITDA		R\$ 4.855.694,19
Receitas de Construção		R\$ 226.980,54
Custos de Construção		R\$ -226.980,54
Depreciações e Amortizações		R\$ -648.394,54
Receita Financeira		R\$ -32.783,52
Despesa Financeira		R\$ -6.755,99
Variação Monetária		R\$ 0,00
Variação Cambial		R\$ 0,00
LUCRO ANTES DO IMPOSTO DE RENDA (LAIR)		R\$ 4.167.760,14
(-) Provisão do IRPJ e CSLL		R\$ -155.557,40
RESULTADO		R\$ 4.012.202,74

4 ATENDIMENTO AO CLIENTE

O atendimento ao cliente desempenha um papel crucial na eficiência operacional e na satisfação do usuário. Em um setor que impacta diretamente a qualidade de vida das comunidades, um atendimento eficaz não apenas resolve problemas pontuais, como vazamentos ou interrupções no fornecimento, mas também promove a transparência.



A Cagece investe continuamente no aperfeiçoamento do atendimento aos clientes, possuindo os seguintes canais de relacionamento: Gesse, a atendente virtual da Cagece; Cagece App: aplicativo para smartphones e tablets; Central de Atendimento: 0800 275 0195; Lojas de Atendimento; Ouvidoria; Vapt Vupt; e, Redes Sociais: Facebook; Twitter (X); Instagram e LinkedIn.

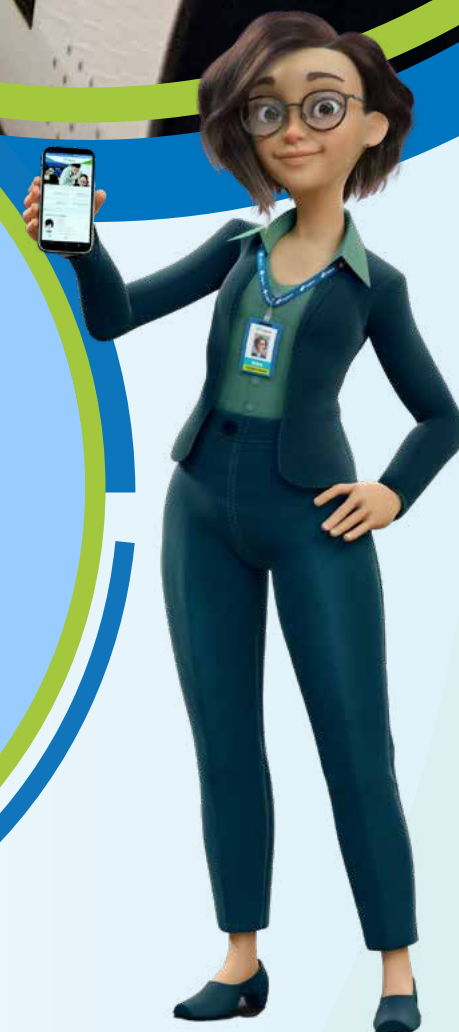

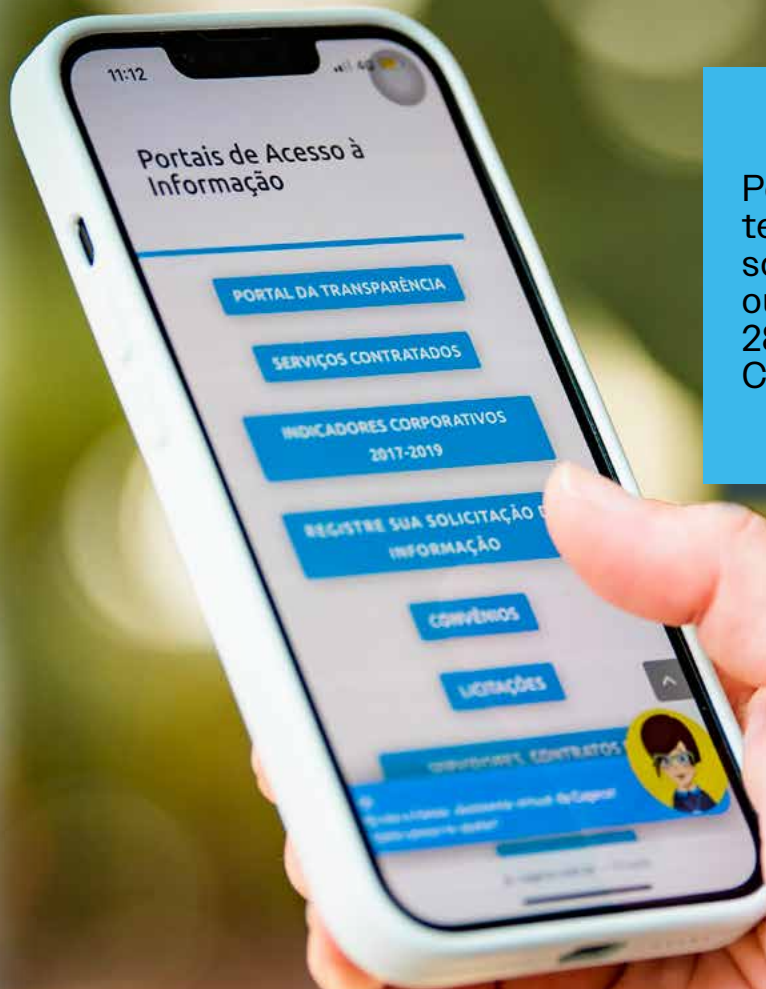

Por meio do atendimento presencial, telefônico e virtual é possível registrar solicitações, reclamações, denúncias ou requisitar informações, a partir dos 282 serviços disponíveis na cesta da Companhia.

Quadro 8: Serviços Disponíveis

Tipo de Serviço	Quantidade de Serviços Disponíveis
Solicitação	239
Reclamação	29
Informação	11
Denúncia	03
Total	282

Durante o ano de 2023, a Cagece atendeu 97,89% dos serviços solicitados pelos clientes do município, que totalizaram 8.600 atendimentos executados, enquanto os 179 restantes foram cancelados. Na figura a seguir esses dados são apresentados graficamente.



Figura 9: Quantidades dos serviços solicitados, executados e cancelados em 2023

Os cancelamentos são monitorados e acontecem na maioria das vezes quando não há viabilidade para execução do serviço, o que geralmente decorrem das seguintes situações: serviços abertos em duplicidade; insucesso nas tentativas de estabelecer contato com o cliente quando o imóvel está fechado ou desocupado; desatualização dos dados cadastrais, que pode impossibilitar a localização do imóvel; inviabilidade técnica ocasionada pelo desnível do terreno em relação à rede pública; e dificuldade de acesso para vistoria em unidade interna do imóvel.

A figura abaixo mostra os dez serviços mais executados no Município, destacando-se a religação de água.

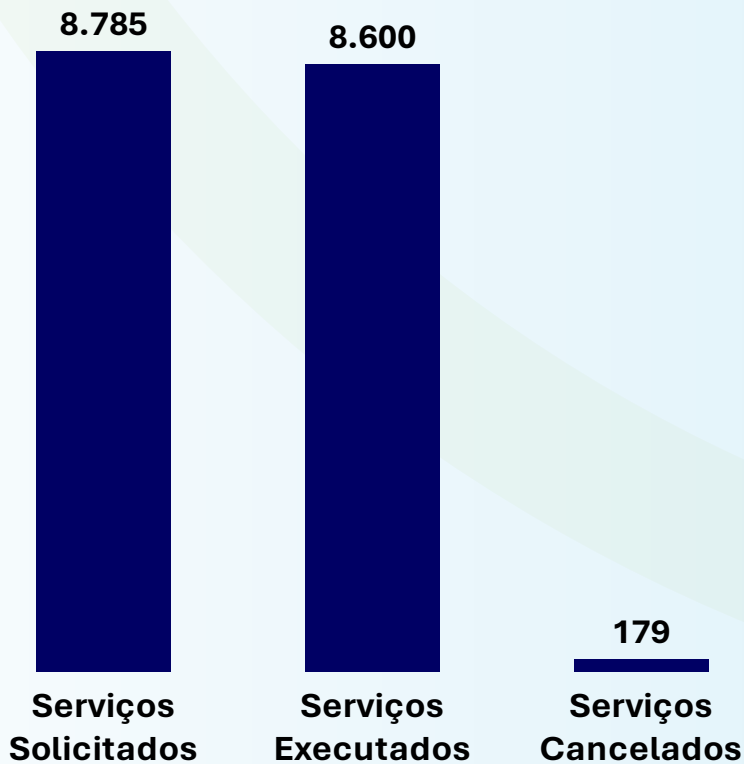

Figura 10: Quantidades dos serviços mais executados em 2023

5 CONTINUIDADE E QUALIDADE DOS SERVIÇOS

A Cagece monitora diariamente os resultados de continuidade e potabilidade da água, de modo a empregar esforços tanto para a garantia do acesso como para a qualidade do serviço prestado. As análises de cada competência de 2023 estão nas páginas seguintes.

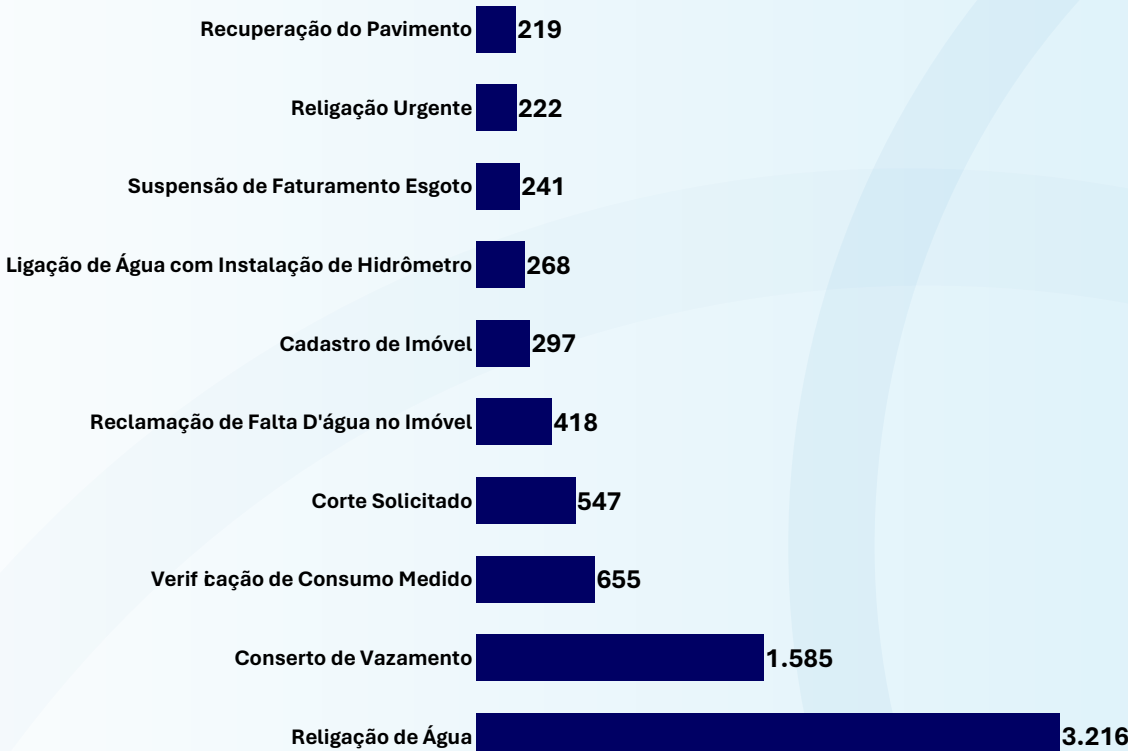

ÍNDICE DE CONTINUIDADE DO ABASTECIMENTO DE ÁGUA

O Índice de Continuidade do Abastecimento de Água (ICAA) visa avaliar a eficiência do serviço prestado pela concessionária quanto à continuidade da disponibilidade de água para o consumidor.



O ICAA, expresso em horas/dia/economia, é definido como sendo a relação entre a quantidade de horas totais de desabastecimento das economias ativas de um determinado município pela quantidade de economias totais desse município durante um período de dias de análise (mensal ou anual). Em resumo, esse indicador determina o tempo médio diário de abastecimento das economias do município em questão.

A figura abaixo mostra que em 2023 o menor percentual de continuidade do abastecimento de água foi no mês de março, em que as economias impactadas passaram por alguma interrupção justificada e comunicada do serviço.



Figura 11: Índice de continuidade do Abastecimento de Água em 2023 (horas/economia/dia)



QUALIDADE DOS SERVIÇOS

A Companhia também monitora diariamente a qualidade dos serviços prestados, realizando análises físico-químicas e bacteriológicas da água tratada, apresentando assim, o histórico de 2023 quanto aos parâmetros de Cloro Residual Livre, Turbidez e Coliformes Totais, segundo as diretrizes do Ministério da Saúde.

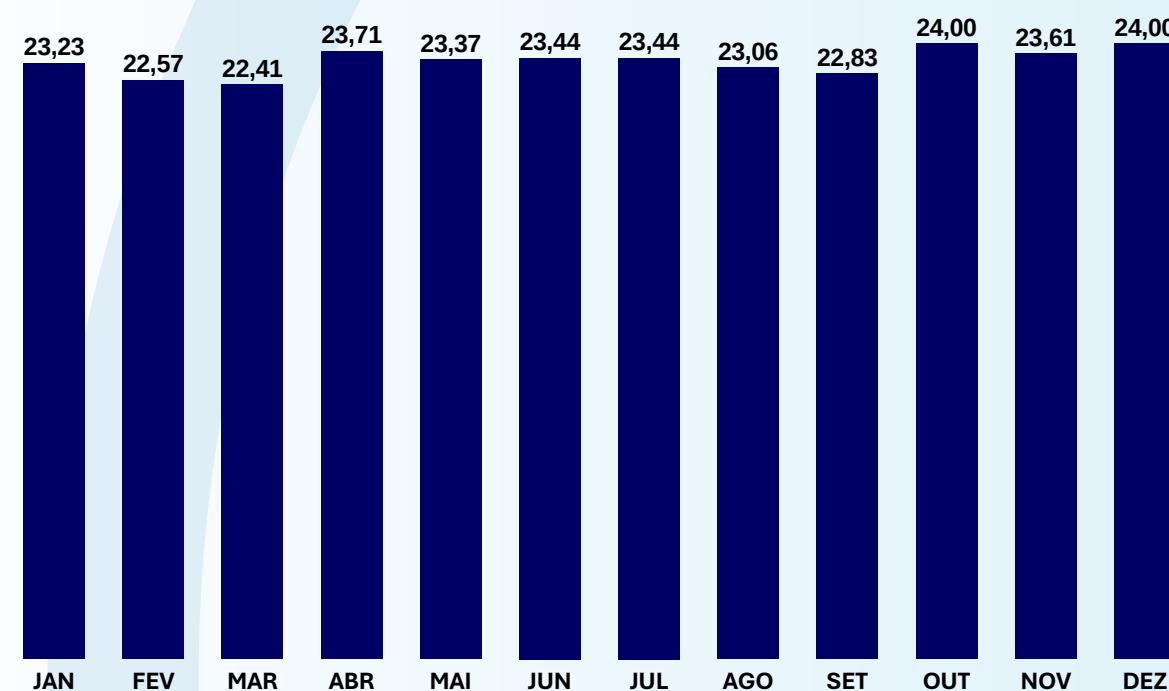
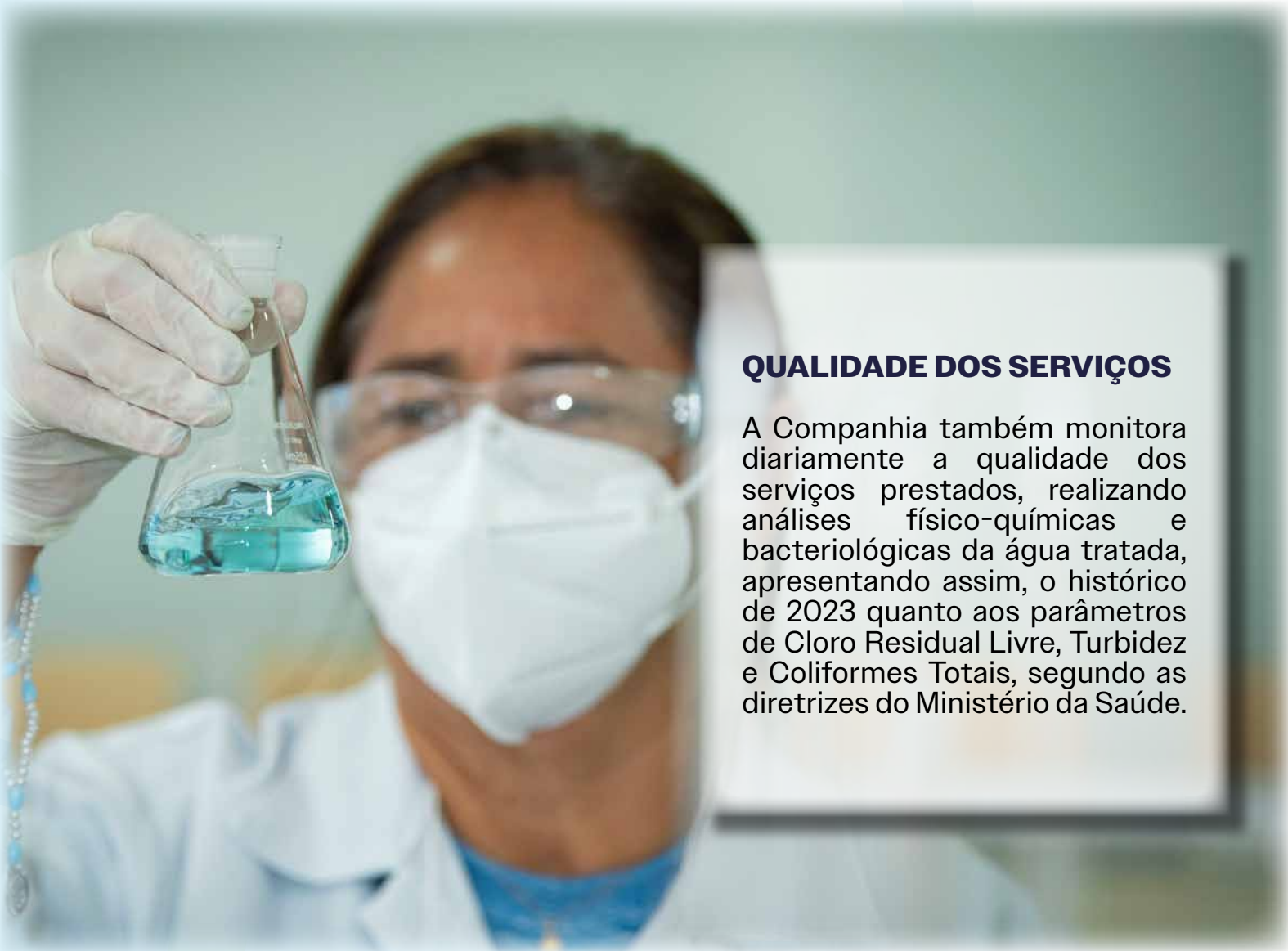

TURBIDEZ

Indica o grau de transparência da água. A turbidez é causada devido à presença de substâncias em suspensão. Água muito turva dificulta o processo de desinfecção. O Ministério da Saúde exige um valor máximo permissível de 5,0 uT (unidades de turbidez) na água distribuída.



COLIFORMES TOTAIS

Indicam presença de bactérias na água e não necessariamente representam problemas para a saúde. De acordo com o Anexo XX da Portaria de Consolidação n.º 5/GM/MS, de 28 de setembro de 2017, a água entregue ao consumidor deve apresentar o limite mínimo de 95% de ausência de coliformes totais nas amostras coletadas durante o mês.



CLORO RESIDUAL LIVRE

Consiste no resíduo de cloro deixado na rede de distribuição após o processo de desinfecção da água. É um importante indicador das condições da água, funcionando como barreira contra organismos indesejáveis. De acordo com o Anexo XX da Portaria de Consolidação n.º 5/GM/MS, de 28 de setembro de 2017, a água entregue ao consumidor deve apresentar uma concentração mínima de 0,2 mg/L (miligramas por litro) de cloro residual livre.

O quadro abaixo detalha os números de amostras exigidas, efetuadas e em conformidade com o Anexo XX da Portaria de Consolidação n.º 5/GM/MS, de 28 de setembro de 2017, referente ao sistema de abastecimento de água, nos meses de janeiro a dezembro de 2023:

SÃO BENEDITO

Quadro 9: Amostras dos Parâmetros de Qualidade da Água

Mês		JAN	FEV	MAR	ABR	MAI	JUN	JUL	AGO	SET	OUT	NOV	DEZ
Turbidez	N.º amostras exigidas	20	20	20	20	20	20	20	20	20	20	20	20
	N.º amostras efetuadas	20	20	20	20	20	20	20	20	20	20	20	20
	N.º amostras em conformidade	20	20	20	20	20	20	20	20	20	20	20	20
Coliformes Totais	N.º amostras exigidas	20	20	20	20	20	20	20	20	20	20	20	20
	N.º amostras efetuadas	20	20	20	20	20	20	20	20	20	20	20	20
	N.º amostras em conformidade	20	20	20	20	20	20	20	20	20	20	20	20
Cloro Residual Livre	N.º amostras exigidas	20	20	20	20	20	20	20	20	20	20	20	20
	N.º amostras efetuadas	20	20	20	20	20	20	20	20	20	20	20	20
	N.º amostras em conformidade	20	20	20	20	20	20	20	20	20	20	20	20



6 INVESTIMENTOS PREVISTOS E REALIZADOS

Os investimentos desempenham um papel crucial na capacidade de cumprir a missão de fornecer serviços essenciais à comunidade. Ao alocar recursos para infraestrutura, tecnologia e inovação, a empresa fortalece sua capacidade de garantir o abastecimento de água potável e o tratamento eficaz de esgoto.



INVESTIMENTOS REALIZADOS

No contexto dos investimentos efetuados no ano de 2023, destacam-se os montantes dedicados à melhoria e expansão dos ativos fixos nos sistemas de abastecimento de água e esgotamento sanitário. Esses investimentos representam um compromisso fundamental com a infraestrutura vital que sustenta a qualidade de vida e o bem-estar da comunidade.

Quadro 10: Investimentos Realizados em 2023

Tipo de Investimento	Valor Investido (R\$)
Expansão Água	874.100,10
Expansão Esgoto	74.224,56
Melhoria Administrativa	29.924,79
Total	978.249,45

INVESTIMENTOS PREVISTOS

O Plano de Investimento de São Benedito, elaborado para o horizonte até o ano de 2056, representa um compromisso sólido com o desenvolvimento sustentável e o bem-estar da comunidade. Este abrangente plano engloba uma extensa variedade de investimentos direcionados à expansão, manutenção e universalização dos serviços de abastecimento de água e esgotamento sanitário, bem como à renovação dos ativos já existentes. Para maior transparência e prestação de contas, maiores detalhes sobre os empreendimentos já financiados ou em processo de captação podem ser observados no quadro 11, referente ao ciclo de 2024 a 2028, e no quadro 12, para o período de 2029 a 2056. Estes investimentos desempenham um papel crucial não apenas na garantia da contínua disponibilidade de água potável e coleta e tratamento de esgotos sanitários, mas também para promover o crescimento econômico, a saúde pública e a qualidade de vida de todos os cidadãos de São Benedito.

Quadro 11: Empreendimentos previstos de 2024 a 2028 (Continua)

Fonte de Recurso	Empreendimento	Sistema	Detalhamento/Escopo do Empreendimento	Valor (R\$)
Recursos Próprios	Ampliação do sistema adutor da Ibiapaba - Ramal Sul, na Unidade de Negócio da Bacia da Serra da Ibiapaba.	Água	O empreendimento prevê obras e serviços com fornecimento de materiais e equipamentos para ampliação do sistema adutor da Ibiapaba - Ramal Sul das obras do Programa de Infraestrutura Básica em Saneamento do Estado do Ceará, contemplando os municípios de Carnaubal, Guaraciaba do Norte, Ibiapina, São Benedito e Ubajara com 72 km de adutora de água tratada e 05 estações elevatórias.	2.297.653,28
PAC	Ampliação do sistema de esgotamento sanitário de Inhucu.	Esgoto	Contrato de ampliação de sistemas: recursos destinados para a implementação de expansão e implantação do sistema de esgotamento sanitário do município São Benedito - CE.	14.615.604,54

Quadro 11: Empreendimentos previstos de 2024 a 2028 (Conclusão)

Fonte de Recurso	Empreendimento	Sistema	Detalhamento/Escopo do Empreendimento	Valor (R\$)
Recursos Próprios	Sistema de esgotamento sanitário para Serra Vile da Unidade de Negócio da Bacia da Serra da Ibiapaba.	Esgoto	Contrato de ampliação de sistemas: recursos destinados para a implementação de expansão e implantação do sistema de esgotamento sanitário do município São Benedito – CE.	2.846.873,90
Recursos Próprios	Contrato de ampliação dos sistemas de abastecimento de água e dos sistemas de esgotamento sanitário operados pela Cagece e atendidos pela Unidade de Negócio da Bacia da Serra da Ibiapaba.	Água e Esgoto	Recursos destinados para a implementação de expansão e implantação dos sistemas de abastecimento de água (SAA) e dos sistemas de esgotamento sanitário (SES) dos municípios operados pela Cagece e atendidos pela Unidade de Negócio da Bacia da Serra da Ibiapaba	12.791.143,08
Recursos Próprios	Melhorias operacionais das unidades de negócios (UN) da Diretoria de Unidade de Negócio do Interior – DNI	Água / Esgoto	O empreendimento prevê para as unidades de negócios do interior: aquisição de ETAs moveis com operação, substituição da rede de distribuição de água (RDA) de cimento amianto e RDA com vida útil comprometida, implantação de distrito de medição e controle, aquisição de filtros e decantadores de fibra, aquisição de válvulas, registros, ventosas e conexões, o de bombas centrífugas horizontal para EEAT e EEAB, e conjunto motobomba anfíbia para os SAA, aquisição de materiais para as parcerias urbanas, aquisição de macromedidores de água e esgoto, serviços elétricos, serviços de recomposição/ recapeamento do tipo concreto asfáltico camada binder, CPA, pavimentação rígida e pisos intertravados em logradouros ou pisos em passeio, recuperação e manutenção estrutural dos reservatórios, aquisição de painéis de comando para acionamento de conjunto motobomba.	364.831.471,25
Total				397.382.746,05

Quadro 12: Empreendimentos previstos de 2029 a 2056

Fonte de Recurso	Empreendimento	Sistema	Detalhamento/Escopo do Empreendimento	Valor Planejado (R\$)	
				2029 - 2033	2034 - 2056
Recursos Próprios/ Financiados	Universalização - Cobertura	Água	Universalização e manutenção da cobertura dos serviços de abastecimento de água	504.467,34	306.477,47
Recursos Próprios/ Financiados	Universalização - Cobertura	Esgoto	Universalização e manutenção da cobertura dos serviços de esgotamento sanitário	5.153.134,48	6.723.869,84
Recursos Próprios/ Financiados	Renovação de Ativos	Gestão	Programa contínuo de substituição de ativos obsoletos.	8.072,64	52.173,80
Recursos Próprios/ Financiados	Renovação de Ativos	Água	Programa contínuo de substituição de ativos obsoletos.	516.253,39	12.417.511,29
Recursos Próprios/ Financiados	Renovação de Ativos	Comum	Programa contínuo de substituição de ativos obsoletos.	3.536,55	101.949,58
Recursos Pró-prios/ Financiados	Renovação de Ativos	Esgoto	Programa contínuo de substituição de ativos obsoletos.	4.091,64	10.320.072,93
Total				6.189.556,04	29.922.054,91

Os empreendimentos mencionados anteriormente estão sujeitos a possíveis modificações, as quais serão determinadas com base na análise e decisão anual sobre os investimentos prioritários destinados a alcançar as metas de universalização até o ano de 2033. Essas revisões serão conduzidas com rigor, levando em consideração não apenas as necessidades imediatas da comunidade, mas também as tendências e desafios emergentes, garantindo assim que os recursos sejam alocados de forma eficiente e estratégica para atender às demandas em constante evolução.

7 BENS E DIREITOS

Os ativos necessários para fornecer serviços essenciais à comunidade abrangem infraestruturas físicas, veículos, equipamentos e tecnologias inovadoras. Esses recursos são cruciais para garantir o abastecimento de água potável, a coleta adequada de esgoto e promover a saúde pública e a sustentabilidade.



A base de Ativos correspondente ao município, na competência de dezembro de 2023, foi estabelecida a partir dos bens vinculados à operação dos sistemas, cujo valor a ser amortizado equivale a **R\$ 10.118.353,78.**

BASE DE ATIVOS DE SÃO BENEDITO

O valor líquido dos ativos não amortizados voltados à prestação dos serviços de abastecimento de água e esgotamento sanitário do município, na posição de dezembro de 2023, foi de R\$ 10.118.353,78.

Quadro 13: Bens e Ativos do município em dezembro de 2023 (Continua)

Sistema	Descrição dos Bens	Valor Original (R\$)	Depreciação Acumulada (R\$)	Valor Líquido (R\$)
Comum	Máquinas, aparelhos e equipamentos	12.692,20	-12.692,20	-
	Móveis e utensílios	2.822,84	-2.534,56	288,28
	Computadores e periféricos	439,82	-439,82	-
	Veículos	446,15	-446,15	-
	Ferramentas	960,00	-692,06	267,94
	Edificações	29.072,87	-4.701,58	24.371,29
	Terrenos	5.336,41	0,00	5.336,41
Comum Total		51.770,29	-21.506,37	30.263,92
Esgoto	Máquinas, aparelhos e equipamentos	113.443,36	-113.443,36	-
	Móveis e utensílios	121,29	-121,29	-
	Ligações prediais	1.427.245,16	-709.378,84	717.866,32
	Edificações	514.474,82	-195.152,29	319.322,53
	Terrenos	1.070.185,33	0,00	1.070.185,33
	Estações elevatórias	47.297,65	-13.063,13	34.234,52
	Redes coletoras	4.693.468,23	-1.537.061,55	3.156.406,68
	Troncos, interceptores, emissário e recalque	57.219,96	-49.269,57	7.950,39
	(-) Obrigações especiais: Redes Coletoras	-1.022.094,61	294.561,67	-727.532,94
	(-) Obrigações especiais: Ligações prediais	-84.053,34	40.332,50	-43.720,84
Esgoto Resultado		6.817.307,85	-2.282.595,86	4.534.711,99
Água	Máquinas, aparelhos e equipamentos	164.541,22	-48.459,28	116.081,94
	Móveis e utensílios	1.232,25	-855,93	376,32
	Computadores e periféricos	104,15	-104,15	-
	Veículos	1.306,27	-1.306,27	-
	Hidrômetros e macromedidores	967.160,35	-387.130,38	580.029,97
	Ferramentas	553,01	-54,13	498,88
	Ligações prediais	3.397.027,91	-1.064.672,01	2.332.355,90
	Reservatórios	510.846,83	-294.446,06	216.400,77
	Redes distribuidoras	4.448.712,22	-1.281.140,35	3.167.571,87
	Adutoras e canais	84.132,69	-24.246,51	59.886,18
	(-) Obrigações especiais: Máquinas, aparelhos e equipamentos	-14.879,60	3.856,37	-11.023,23
	(-) Obrigações especiais: Adutoras e canais	-84.132,69	24.246,51	-59.886,18
	(-) Obrigações especiais: Redes distribuidoras	-828.962,43	238.902,00	-590.060,43

Quadro 13: Bens e Ativos do município em dezembro de 2023 (conclusão)

Sistema	Descrição dos Bens	Valor Original (R\$)	Depreciação Acumulada (R\$)	Valor Líquido (R\$)
Água	(-) Obrigações especiais: Ligações prediais	-75.790,51	54.605,82	-21.184,69
	(-) Obrigações especiais: Reservatórios	-510.846,83	294.446,06	-216.400,77
	(-) Obrigações especiais: hidrômetro e macromedidor	-154.607,07	130.887,65	-23.719,42
Água Resultado		7.906.397,77	-2.355.470,66	5.550.927,11
Adm	Móveis e utensílios	3.360,13	-2.911,55	448,58
	Computadores e periféricos	5.400,02	-3.397,84	2.002,18
Administrativo Resultado		8.760,15	-6.309,39	2.450,76
Total Resultado		14.784.236,06	-4.665.882,28	10.118.353,78

Vale destacar que, obrigações especiais, com valor original negativo, são bens adquiridos através de fontes de recursos que não são próprios da Companhia. Por isso, são inseridos na nossa base, mas consequentemente são deduzidos, para refletir o quanto do investimento da Companhia foi oriundo de recursos da União e outras fontes.

8 RESPONSABILIDADE SOCIOAMBIENTAL

A responsabilidade socioambiental é essencial para garantir eficiência operacional, bem-estar nas comunidades e preservação ambiental. A adoção de práticas como educação ambiental, investimentos em tecnologias sustentáveis e engajamento comunitário contribui para uma sociedade mais saudável.



SUSTENTABILIDADE

A Cagece atua na área de Responsabilidade Social alinhada ao conceito de Sustentabilidade, buscando integrar fatores ambientais, sociais e econômicos em suas ações. Com um corpo técnico próprio, a empresa adota os indicadores Ethos* como ferramenta de gestão, visando evoluir na responsabilidade socioempresarial.



Priorizando um posicionamento ético e transparente, a Cagece realiza ações que impulsionam o desenvolvimento social, preservando recursos para as gerações futuras e promovendo inclusão social. Suas metas empresariais respeitam a diversidade, visando a redução das desigualdades sociais e a proteção ambiental, contribuindo para a construção de uma sociedade sustentável e justa.

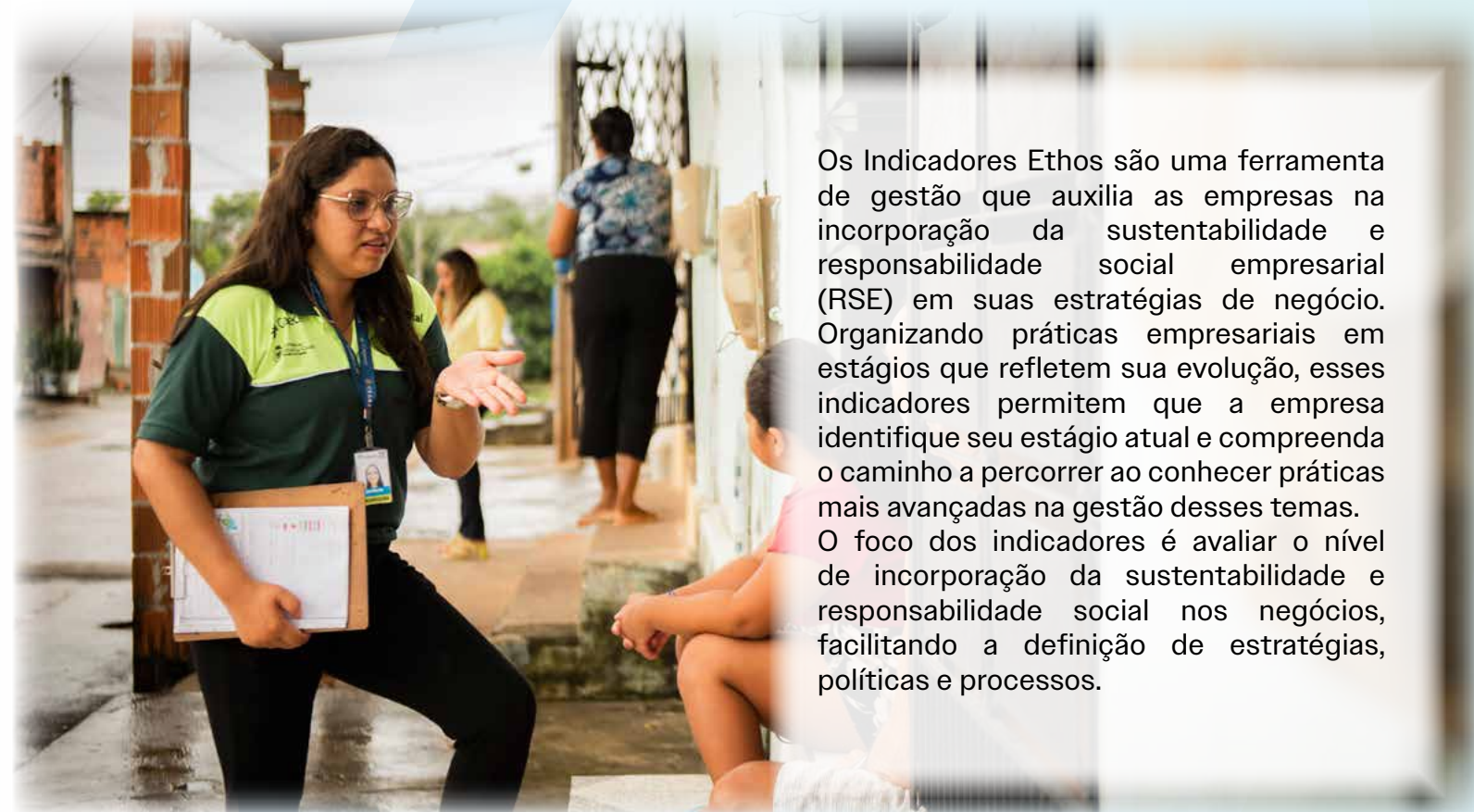

Os Indicadores Ethos são uma ferramenta de gestão que auxilia as empresas na incorporação da sustentabilidade e responsabilidade social empresarial (RSE) em suas estratégias de negócio. Organizando práticas empresariais em estágios que refletem sua evolução, esses indicadores permitem que a empresa identifique seu estágio atual e compreenda o caminho a percorrer ao conhecer práticas mais avançadas na gestão desses temas. O foco dos indicadores é avaliar o nível de incorporação da sustentabilidade e responsabilidade social nos negócios, facilitando a definição de estratégias, políticas e processos.

AÇÕES SOCIOAMBIENTAIS

Em 2023, a Cagece empreendeu diversas iniciativas visando o desenvolvimento sustentável e social. A empresa estabeleceu uma colaboração trilateral entre Brasil, Angola e a UNICEF, concentrando-se na melhoria da qualidade de vida em Viana, Angola, abrangendo a implementação de sistemas de esgoto, gestão de resíduos e ações de promoção de saúde e higiene.

O programa Reciclocidades da Cagece, em 2023, renovou a certificação Selo Verde, realizou 312 ações, sensibilizou 2.545 pessoas e reciclou 1.656kg de resíduos. Além disso, a empresa contribui para a capacitação profissional, oferecendo 46 cursos gratuitos, beneficiando 622 participantes, incluindo egressos do sistema prisional.

Desde 1998, o Teatro de Fantoches da Cagece sensibiliza crianças sobre o consumo responsável de água e cuidados ambientais, realizando 185 apresentações em 2023 e impactando 16.041 pessoas. O programa Conhecendo Nossa Cagece oferece visitas técnicas para conscientização sobre tratamento de água e esgoto, impactando mais de 5.200 pessoas com 257 ações em 2023. A Cagece promove ainda o voluntariado, dedicando 2.618 horas em 2023, apoiando doações de sangue, campanhas solidárias e sensibilizando colaboradores para trabalhos voluntários.



Em 2023, o Programa de Apoio aos Empreendimentos supervisionou 24 projetos, impactando uma comunidade de 163.743 pessoas. O lançamento do Projeto Sementes no mesmo ano reforçou as iniciativas socioambientais da Cagece, concentrando-se em educação ambiental e sustentabilidade por meio de disciplinas, grupos de responsabilidade e espaços demonstrativos. Este projeto não só consolida o compromisso da empresa com práticas sustentáveis, mas também impulsiona a promoção ativa da educação ambiental e da sustentabilidade.



O gás usado
neste fogão
é 100% gerado
pelo biodigestor.



SUSTENTABILIDADE AMBIENTAL



A Cagece mantém um programa contínuo de educação sanitária e ambiental, concentrado na sensibilização da população cearense para práticas sustentáveis e a promoção da saúde pública. O programa aborda o uso responsável da água, o correto manejo do Sistema de Esgotamento Sanitário, a função da rede de drenagem, o destino final dos resíduos sólidos e a preservação ambiental.

Além disso, a empresa possui uma Política Ambiental robusta composta por sete eixos que abrangem gestão de resíduos sólidos, reúso e reciclagem de águas, uso racional de água e energia, emissões de gases de efeito estufa, padrão de qualidade do efluente, educação ambiental e sanitária, e gestão ambiental.

No que diz respeito à gestão de resíduos sólidos, a Cagece adota a Coleta Seletiva Solidária, promovendo a segregação e doação de recicláveis a associações cadastradas. A empresa também utiliza biodigestores para resíduos orgânicos e implementa a logística reversa de diversos materiais. Incentiva o reúso de água em Estações de Tratamento de Esgoto e de Água, estimula o uso de Soluções Baseadas na Natureza para promover o reúso interno e adota práticas para o consumo sustentável de água e energia.



A Cagece, comprometida com a constante melhoria, busca reduzir vazões de efluentes tratados por meio de projetos de reutilização. Sua Política Ambiental inclui anualmente o mapeamento e quantificação das emissões de gases de efeito estufa, baseando-se em inventários para orientações de redução e compensação. O recém-criado Programa de Descarbonização visa reduzir e compensar as emissões geradas nos próximos 10 anos.

CADA VEZ MAIS



PRESENTE NA SUA VIDA!

